Gemeindebrief

Ev.-luth. Kirchengemeinde Dinklage

Juni bis August 2017

Gedanken zum Monatsspruch Juni aus Apostelgeschichte 5,29:

„Man muss Gott mehr gehorchen als den Menschen.“

Luther übersetzte 1522 das Neue Testament ins Deutsche und gab es kurz danach in Druck. Als Herzog Georg von Sachsen dieses Neue Testament zu kaufen oder ver-

Luther „Von weltlicher Obrigkeit“

kaufen verbot, verfasste Luther 1523 seine Schrift „Von weltlicher Obrigkeit, wie weit man ihr Gehorsam schuldig sei.“ Darin

umreißt er die sogenannte Zweireichelehre, in der er die Aufgaben von Kirche und Staat, der geistlichen und der weltlichen

Zweireichelehre

Herrschaft unterscheidet und trennt. Die Kirche hat sich nicht in staatliche Dinge einzumischen, und der Staat nicht in geistliche – deshalb war Herzog Georg im Unrecht.

Weltliche Gewalt hat eine Grenze

Luther anerkennt zwar mit Römer 13,1: „Jedermann sei untertan der Obrigkeit, die Gewalt über ihn hat. Denn es ist keine Obrigkeit außer von Gott.“ Und er schreibt: *„Was auf Erden ist und zum zeitlichen, irdischen Reich gehört, da hat ein Mensch wohl Gewalt von Gott; aber was zum Himmel und zum ewigen Reich gehört, das ist allein unter dem himmlischen Herrn.“* So gilt, was Petrus in Apostelgeschichte 5,29 schreibt: *„Man muss Gott mehr gehorchen als den Menschen.“* Luther versteht das so: *„Damit setzt Petrus ja auch ganz klar der weltlichen Gewalt eine Grenze.“* Diese Grenze zwischen dem Gehorsam gegenüber dem Staat und dem Gehorsam gegenüber Gottes Wort gilt es immer wieder neu zu bestimmen. Grundsätzlich sind die Gesetze des Staates auch von jedem Christen zu achten, um so mehr, wenn sie ein friedliches und gerechtes Miteinander zum Ziel haben.

Wettbewerb der Menschlichkeit …

Aber dort, wo Gesetze und staatliche Verordnungen an der Realität vorbeigehen und zu unmenschlichem Handeln führen, ist es genau die Aufgabe von uns Christen, ein menschliches Miteinander einzufordern und uns tatkräftig dafür einzusetzen.

… gegen Verlust der Willkommenskultur

Wenn die Willkommenskultur gegenüber Flüchtlingen von Ende 2015, Anfang 2016, leise, still und heimlich in der deutschen Bürokratie versickert und man sich nicht mehr überlegt, was man für die Menschen tun kann, sondern nur, wie man die Aufgabe günstig bewältigt und möglichst viele Menschen wieder los wird, wenn ein Land wie Afghanistan wider allen Augenschein als sicher eingestuft wird und Menschen die Abschiebung dahin droht, dann fühle ich mich herausgefordert, diesem Wettbewerb der Unmenschlichkeit einen Wettbewerb der Menschlichkeit entgegenzusetzen. Denn immer wenn es um gelebte Nächstenliebe geht, ist für mich Apostelgeschichte 5,29 alternativlos: *„Man muss Gott mehr gehorchen als den Menschen.“*

Pfarrer Fridtjof Amling ■

Osterfrühstück 2017

Liebe Leser!

Viele schöne Feste konnten wir in den vergangenen Monaten feiern und etliche mit Spannung erwartete Ereignisse stehen noch bevor. Höhepunkt war das Osterfest. Der

Ostern der Höhepunkt

Gottesdienst war wie in den letzten Jahren sehr gut besucht, Waldemar Reimann wurde getauft und der Trinitatischor füllte mit seinen Gesängen den Kirchenraum. Am Osterfrühstück nahmen dann immerhin noch 70 Personen teil.

Zwei Wochen später fand der Basar große Resonanz (s. Seite 10), so dass es eine kleinere Fortsetzung am 26. August geben

Pfingstmontag unter freiem Himmel

wird (s. Seite 13). Danach waren zwei Wochenenden von unseren Konfirmationen bestimmt (s. Titelbild). Nun sehen wir dem Open-Air-Gottesdienst am Pfingstmontag entgegen (s. Seite 9). Kurz danach geht es für die Konfis auf den Spuren Luthers zum

Singprojekt für die Hauptkonfirmanden

Konficamp nach Wittenberg, und nach den Sommerferien startet der Konfirmandenunterricht für die Hauptkonfirmanden mit einem Singprojekt (s. Seite 8).

Seniorenfahrt am 11. Juli

Für die Seniorenfahrt am 11. Juli kann man sich ab jetzt anmelden (s. Seite 17).

Erste Pfarrfrau Katharina Zell

Zu Beginn der Herbstferien geht die Frauenfahrt ins Elsass und wird sich mit der ersten Pfarrfrau Katharina Zell beschäftigen, die auch im Zentrum eines Nachmittags in Bakum steht (s. Seite 15).

Kindergottesdienst, Krabbelgruppe und Willkommensbesuche

Der Besuch des Kindergottesdienstes ist sehr schwach, was voraussichtlich zur Einstellung des Angebots führt (s. Seite 5). An dieser Stelle sei auch auf die Krabbelgruppe und die Willkommensbesuche hingewiesen, für die Frau Bruckmann verantwortlich zeichnet (s. S. 14).

Planungen für Kirchumbau

Und die Planungen für den Kirchumbau schreiten voran (s. Seiten 10 bis 13).

Bei all dem Ihnen entspannte, gesegnete Sommermonate!

Ihr

Fridtjof Amling

Pfarrer Fridtjof Amling ■

Gottesdienste

	Dinklage		Wulfenau	
So 04.06.2017 Pfingsten	9.30 Uhr	**Abendmahlsgottesdienst**	11.00 Uhr	**Gottesdienst mit Abendmahl**
Mo 05.06.2017 Pfingstmontag	**11.00 Uhr**	**Familiengottesdienst mit Taufe unter freiem Himmel auf der Wiese hinter der Kirche; danach Eintopfessen**		
So **11.06.2017** Trinitatis	9.30 Uhr	Gottesdienst		
So **18.06.2017** 1. So n. Trinitatis	9.30 Uhr	Gottesdienst		
Mi ***21.06.2017***	10.00 Uhr	***Abendmahlsgottesdienst im Altenwohnhaus***		
So **25.06.2017** 2. So n. Trinitatis	9.30 Uhr	Gottesdienst	10.45 Uhr	Gottesdienst
So **02.07.2017** 3. So n. Trinitatis	9.30 Uhr	**Abendmahlsgottesdienst, danach Kirchkaffee**		
So **9.07.2017** 4. So n. Trinitatis	9.30 Uhr	Gottesdienst	10.45 Uhr	Gottesdienst
So **16.07.2017** 5. So n. Trinitatis	9.30 Uhr	Gottesdienst		
Mi ***19.07.2017***	10.00 Uhr	***Abendmahlsgottesdienst im Altenwohnhaus***		
So **23.07.2017** 6. So n. Trinitatis	9.30 Uhr	Gottesdienst	**10.30 Uhr**	**Kranzniederlegung am Ehrenmal, anschließend Gottesdienst**
So **30.07.2017** 7. So n. Trinitatis	9.30 Uhr	Gottesdienst		
So **06.08.2017** 8. So n. Trinitatis	9.30 Uhr	**Abendmahlsgottesdienst und Kindergottesdienst, danach Kirchkaffee**		
	11.00 Uhr	**Taufgottesdienst**		
So **13.08.2017** 9. So n. Trinitatis	9.30 Uhr	Gottesdienst	10.45 Uhr	Gottesdienst
Mi ***16.08.2017***	10.00 Uhr	***Abendmahlsgottesdienst im Altenwohnhaus***		
So 20.08.2017 10. So n. Trinitatis	9.30 Uhr	Gottesdienst mit Begrüßung der neuen Konfirmandinnen und Konfirmanden		
So **27.08.2017** 11. So n. Trinitatis	9.30 Uhr	Gottesdienst	10.45 Uhr	Gottesdienst mit anschließendem Chorbrunch
So **03.09.2017** 12. So n. Trinitatis	9.30 Uhr	**Abendmahlsgottesdienst und Kindergottesdienst, danach Kirchkaffee**	10.45 Uhr	Gottesdienst
So **10.09.2017** 13. So n. Trinitatis	9.30 Uhr	Gottesdienst		
So **17.09.2017** 14. So n. Trinitatis	9.30 Uhr	Gottesdienst	10.45 Uhr	Gottesdienst mit Jubelkonirmation

KIRCHE MIT KINDERN

Die Arbeit mit den Kindern in der Gemeinde macht unseren Mitarbeiterinnen in der Kinderkirche viel Freude. Wir erleben sie immer wieder als Bereicherung für unseren Alltag.
Deshalb haben sich die Mitarbeiterinnen immer viel Mühe und Arbeit gemacht, um mit den Kindern einen schönen und fröhlichen Kindergottesdienst zu feiern.
Leider sind in den letzten Monaten immer weniger Kinder gekommen, sodass wir *im kommenden Jahr* keinen Kindergottesdienst mehr anbieten werden.
Das bedeutet nicht das Ende der Kinderkirchenarbeit. Dafür sind uns die Kinder in der Gemeinde viel zu wichtig! Statt des Kindergottesdienstes wollen wir uns im nächsten Jahr lieber mehr auf einzelne Projekte (wie auch schon jetzt die Ferienkinderkirche) konzentrieren.
Wir freuen uns auch immer wieder über neue Mitarbeiterinnen und Mitarbeiter in der Kinderkirche. Sprechen Sie/Sprecht uns gerne an!

A. Hilgen-Frericks

Und hier die nächsten Termine:

05.06. Familiengottesdienst zu Pfingsten
22.06. Ferienkinderkirche "Wir freuen uns mit Mirjam"
10.00-17.00 Uhr
09.07. Ferien, kein Kindergottesdienst
06.08. Komm, folge mir nach! (Die Berufung der Jünger)

Gruppen und Kreise

Alle Veranstaltungen finden, soweit nicht anders angegeben, in unserem Gemeindehaus, dem Dietrich-Bonhoeffer-Haus in Dinklage, Jahnstr. 30, statt.

Gemeindebriefverteilung

- Montag, den 28. August 2017 um 15 Uhr

Gebetsversammlung

- jeden Samstag und Sonntag 13 – 15 Uhr

Frauenperlenkreis

Gott in meinem Alltag Raum geben mit den **„Perlen des Glaubens“**

- Dienstag, den 13. Juni 20 Uhr
- Dienstag, den 4. Juli 20 Uhr
- Mittwoch, den 16. August 20 Uhr

Lektorentreffen

- Mittwoch, den 9. August 19.30 Uhr

Spielgruppe

- Mittwoch, den 7. und 21. Juni 15 - 17 Uhr
  Sommerpause
- Mittwoch, den 9. und 23. August 15 - 17 Uhr

Krabbelgruppe

- Freitag, den 2. und 16. Juni 9 - 10.30 Uhr
  Sommerpause
- Freitag, den 4. und 18. August 9 - 10.30 Uhr

Seniorenkreis

- Dienstag, den 13. Juni 15 – 17 Uhr
- Dienstag, den 11. Juli (Seniorenfahrt) 9.30 – 18 Uhr
- Dienstag, den 8. August (Grillen) 15 – 17 Uhr

Bastelgruppe der Senioren

- Dienstag, den 6. Juni 15 – 17 Uhr

Gottesdienste im Altenwohnhaus

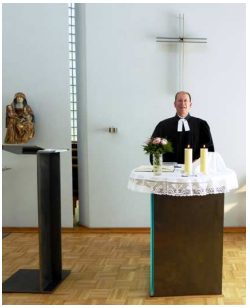

- Mittwoch, 21. Juni, 19. Juli und 16. August
  Jeweils 10 Uhr mit Abendmahl, Dechant-Plump-Str. 1

Trinitatischor

- Jeden Dienstag um 20 Uhr
  Sommerpause vom 22. Juni bis 31. Juli
- 1. August ab 19 Uhr – sommerliches Chor-Grillfest
  Neue Chormitglieder sind herzlich willkommen!

Nähcafé

- Donnerstag, den 1. und 15. Juni 9 - 11 Uhr
- Donnerstag, den 20. Juli 9 - 11 Uhr
- Donnerstag, den 3. und 17. August 9 - 11 Uhr

Persönliches

Trauungen

28.04.2017 – Peggy Grützner-Drost, geb. Franke,
und Christian Drost
20.05.2017 – Lisa, geb. Reiners, und Stefan Gottkehaskamp

Taufen

09.04.2017 – Veronika Kohlmeier
09.04.2017 – Oskar Krause
16.04.2017 – Waldemar Reimann
21.05.2017 – Noah Klat *(aus Lüsche)*

Verstorbene

11.02.2017 – Andreas Reimann (37 Jahre)
(beerdigt in Vechta)
22.02.2017 – Ivan Eremin (64 Jahre)
04.03.2017 – Elfriede Hartmann, geb. Reitenbach (88 Jahre)
(zuletzt wohnhaft in Holdorf)
19.04.2017 – Erika Schlarmann, geb. Helmdach (77 Jahre)
(zuletzt wohnhaft in Holdorf)
24.04.2017 – Valentin Kampf (88 Jahre)

In Ahlhorn wurden Anfang März die Teamer auf das Konficamp vorbereitet

Konfirmandenunterricht

Alle Konfirmandinnen und Konfirmanden fahren vom 7. bis 11. Juni zum Konficamp nach Wittenberg. Abfahrt ist am Mittwoch, dem 7. Juni, um 8 Uhr an unserer Trinitatiskirche in der Jahnstr. 30. Im Juni findet dann kein Konfirmandenunterricht mehr statt und wir gehen in die Sommerferien.

Nach den Sommerferien nehmen die Konfirmandinnen und Konfirmanden aller Gruppen am Singprojekt mit Chorleiterin Astrid Riese teil, um sich dann als Projektchor im Begrüßungsgottesdienst für die neuen Konfis am Sonntag, dem 20. August, um 9.30 Uhr einzubringen. ■

Gruppen von Pfarrerin Hilgen-Frerichs (Blockunterricht):

Hauptkonfis: **Singprojekt** am Samstag, dem 12. August, von 10 Uhr bis 12 Uhr, und am Samstag, dem 19. August, von 11 Uhr bis 12 Uhr (dafür kein Blockunterricht im August)

Neue Vorkonfis: Samstag, den 26. August von 9 Uhr bis 12.30 Uhr

Gruppen von Pfarrer Amling (wöchentlich):

Hauptkonfis: Nach dem Konficamp vom 7. bis 11. Juni geht der Unterricht erst nach den Sommerferien weiter, und zwar zuerst mit dem **Singprojekt** am Samstag, dem 12. August, von 10 Uhr bis 12 Uhr, und am Samstag, dem 19. August, von 11 Uhr bis 12 Uhr, und ab dem 24. August wie gewohnt jeden Donnerstag um 16.30 Uhr und um 17.30 Uhr

Neue Vorkonfis: ab 22. August jeden Dienstag um 17.00 Uhr

Neue Konfirmandinnen und Konfirmanden können sich bis zum 20. August noch im Kirchenbüro oder bei Pfarrer Amling zum Unterricht anmelden! ■

Kleines Gemeindefest am Pfingstmontag

Familiengottesdienst unter freiem Himmel

Am Pfingstmontag 2017, dem 5. Juni, feiern wir einen Familiengottesdienst unter freiem Himmel mit einer Taufe und unter Beteiligung des Trinitatischores. Der Gottesdienst beginnt um 11 Uhr hinter der Kirche auf der Wiese.

Open-air zu Pfingsten 2013 in Brockdorf

Schon länger wurde im Gemeindekirchenrat überlegt, die Gemeinde einmal zu einem Gottesdienst unter freiem Himmel

einzuladen. Bisher gab es Pfingsten in Brockdorf entsprechende Gottesdienste zusammen mit der Gemeinde in Lohne. Doch in diesem Jahr wollen wir uns selbst daran wagen und natürlich hoffen wir am Pfingstmontag auf gutes Wetter – ansonsten steht ja auch die Kirche zur Verfügung. Geplant ist jedenfalls der Gottesdienst draußen hinter der Kirche. Dafür werden zuvor Zelte, Tische und Bänke aufgebaut und auch Stühle werden bereitgestellt.

Erbseneintopf mit Würstchen

Im Anschluss lädt die Gemeinde alle Gottesdienstbesucher zu einem Erbseneintopf mit Würstchen ein!

F. Amling ■

Ps. Am Pfingstsonntag, dem 4. Juni, feiern wir regulär um 9.30 Uhr Gottesdienst mit Abendmahl in der Kirche.

Silvia Lamping als Hauptorganisatorin der Tombola voll in ihrem Element – Hochstimmung dann bei der Gewinnauslosung und -verteilung

2074 € für Kirchumbau - Basartag ein voller Erfolg!

Zahlreiche Besucher stöberten am 29. April zwischen Selbstgenähtem und Gebasteltem, zwischen liebevoll gefertigten Grußkarten sowie Büchern und DVDs, ließen sich mit Kaffee und Kuchen und Gegrilltem bewirten und genossen Akkordeonklänge. Ein Höhepunkt war dann die Tombola. Das Gesamtergebnis dieses Tages kann sich sehen lassen: 2074 € Reinerlös kamen für unseren Kirchumbau zusammen.

Danke an alle Unterstützer ...

Ein herzliches Dankeschön geht an die vielen Mitglieder, Freunde und Nachbarn unserer Gemeinde, die uns mit Kuchen- und Salatspenden bedacht haben!

Ein herzliches Dankeschön geht an die zahlreichen Firmen, Geschäfte und Privatpersonen, die mit ihren großzügigen Sachspenden zur Tombola beigetragen haben!

… Geschäfte, Firmen und Privatpersonen!

Und ein herzliches Dankeschön geht an alle, die diesen Tag aufopferungsvoll vorbereitet und sich tatkräftig und mit Ausdauer an den Ständen, in der Küche und am Grill engagiert haben! ***F. Amling*** ■

Auch im Umfeld unserer Trinitatiskirche wird gebaut

Ortskirchgeld – Dank und Bitte

In diesem Jahr erbittet unsere Kirchengemeinde das freiwillige (!) Ortskirchgeld für den Kirchumbau. Im letzten Gemeindebrief lag ein Überweisungsträger bei und seit Anfang des Jahres laufen entsprechende Spenden ein. Viele Gemeindeglieder

Dank an alle, die gespendet haben!

haben entsprechend Geld für den Kirchumbau überwiesen oder direkt übergeben. So kam bisher eine stattliche Summe zusammen, die die Spenden der letzten Jahre bei weitem übertrifft – Ihnen allen ein herzliches Dankeschön!

Mit allen Kollekten, dem Basarerlös, Einzelspenden und dem Ortskirchgeld lag der Spendenstand am 22.5.2017 bei 16.808 €. Das zeigt, dass die angestrebte Summe von 30.000 € erreichbar ist! Doch abhängig von dem, was die Landeskirche zu den ver-

Spendenstand am 22.5.2017: 16.800 €

anschlagten Baukosten von ca. 210.000 € beisteuern wird und ob eventuell einzelne Zusatzkosten dazukommen, benötigen wir sogar noch mehr Mittel. Letztendlich hängt der Umfang dessen, was wir von unseren Planungen umsetzen können, von unseren finanziellen Möglichkeiten ab, ob wir uns z.B. den Anbau einer Sakristei leisten können oder nicht. Zumindest die Vergrößerung des Altarraums als zentrales Stück des Kirchumbaus ist jetzt schon möglich.

Bitte, sich am Ortskirchgeld zu beteiligen

Deshalb richtet sich der in diesem Gemeindebrief beiliegende Überweisungsträger an

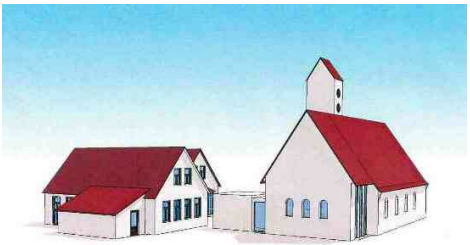

diejenigen, die bisher noch nicht gespendet haben: Überlegen Sie doch bitte, ob Sie nicht doch etwas zu der großen Baumaßnahme des Kirchumbaus beitragen wollen.

Für Fragen und Anregungen stehe ich jederzeit zur Verfügung und bin erreichbar unter Tel. 641. ***Pfarrer Fridtjof Amling*** ■

Ps. Bankverbindung VR-Bank Dinklage:
IBAN: DE09 2806 5108 0002 6077 00

Kirchumbau

Planungen werden konkreter

Schritt für Schritt gehen die Planungen des Kirchumbaus voran: Nach eingehenden Beratungen mit der Bauabteilung des Oberkirchenrats ist vor kurzem der Umfang der möglichen Altarraumerweiterung bestimmt worden.

Großer Altarraum favorisiert

Das heißt konkret, der jetzige, runde Altarraum soll durch ein Rechteck mit 4,75 m Länge und 6,20 m Breite ersetzt werden.

Statik der Kirche in Ordnung

Eine erste Überprüfung der Statik hat

augenscheinlich keine Mängel am Dachgebälk und den Außenmauern der Kirche ergeben (siehe Bilder). Damit stimmen die Voraussetzungen für den Kirchumbau.

Problem von Feuchtigkeit auf Fliesen

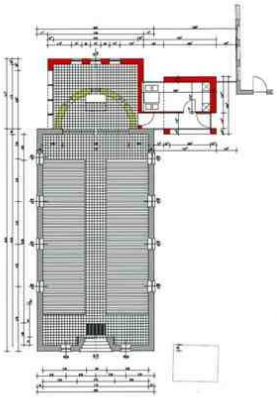

Bei weiteren Gesprächen mit dem Architekten wurde über die Fliesen in der Kirche gesprochen, auf denen bei unterschiedlichen Wetterlagen und vor allem bei vollen Gottesdiensten Wasser kondensiert, so dass es sehr rutschig werden kann. Wenn möglich, soll eine Lösung des Problems im Rahmen des Kirchumbaus angestrebt werden.

Zeit- und Finanzplan erstellen

Darüber und über den Zeit- und Finanzplan soll noch vor den Sommerferien mit der Bau- und Finanzabteilung des Oberkirchenrats sowie dem Architekten beraten werden. Der ins Auge gefasste Baubeginn wird nach den Konfirmationen liegen und nach dem Gustav-Adolf-Fest, das unsere Gemeinde nächstes Jahr ausrichtet, also frühestens am 7. Mai 2018.

F. Amling ■

Impressum: Gemeindebrief der Ev.-luth. Kirchengemeinde Dinklage / Hrsg.: Der Gemeindekirchenrat, Jahnstr. 30, 49413 Dinklage / V.i.S.d.P.: Pfarrer Fridtjof Amling / Redaktionsschluss dieser Ausgabe war der 22.5.2017 / Druck: Caritas-Sozial-Werk Dinklage, Auflage: 1700 Exemplare.

Abgabe von Beiträgen für die nächste Ausgabe bis zum 15. August 2017

Vergnüglicher Nachmittag am 26. August

Wunschkonzert bei Kaffee und Kuchen

Nach den Sommerferien wird am Samstag, dem 26. August, erneut die Werbetrommel gerührt für den geplanten Kirchumbau.

Als die Aktiven des Basars von Ende April vor kurzem bei einem Eis zusammen saßen und noch einmal den Verlauf des Basartages Revue passieren ließen, wurde schnell klar: Dieser Basar mit Tombola war gelungen und die Mühen dafür hatten sich gelohnt! Doch dann richtete sich der Blick auch in die Zukunft und nach allem Abwägen wurde die nächste Veranstaltung geplant und die Bereitschaft war bei allen wieder hoch, sich noch einmal tatkräftig einzubringen. In etwas anderem Rahmen werden nun die Gemeinde, alle ihre Freunde und Nachbarn zu einem vergnüglichen Nachmittag am 26. August in unser Gemeindehaus und den Garten eingeladen!

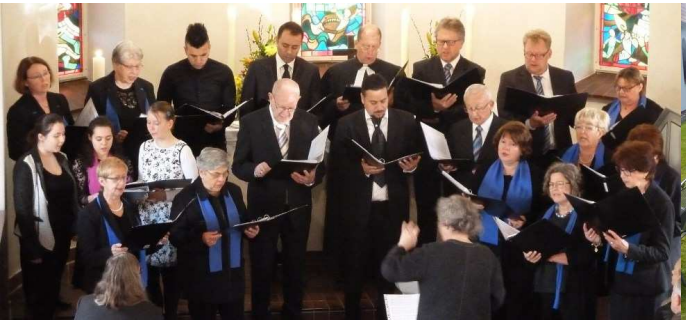

26. August – 15 Uhr bis 19 Uhr

Kaffee, Kuchen, Wunschkonzert

Die Anzahl der Kuchen- und Salatspenden im April war einfach umwerfend – nochmals ein ganz, ganz herzliches Dankeschön! Auch für den 26. August bitten wir die Gemeinde wieder um Kuchen- und Salatspenden!

Kleiner Basar und Grill

Von 15 Uhr bis 19 Uhr gibt es Kaffee und Kuchen und zwischendurch ein Wunschkonzert des Trinitatischores. Währenddessen wird im Garten gegrillt und ein kleiner Basar unseres Nähcafés und des Bastelkreises bietet schöne Dinge aus eigener Fertigung feil. Und auch Spiele für die Kinder werden angeboten.

Erlös für Kirchumbau

Der Erlös des Tages wird wieder in die Kasse für den Kirchumbau fließen. Auch über diesem Nachmittag soll das Motto des Apostels Paulus stehen: ***„Einen fröhlichen Geber hat Gott lieb.“***

Wer mithelfen will, eine Kuchen- oder Salatspende beisteuern möchte oder konkrete Fragen hat, möge sich unter Tel. 641 an mich wenden.

Fridtjof Amling ■

Die Krabbelgruppe

Die Krabbelgruppe trifft sich bereits seit mehr als zwei Jahren regelmäßig zweimal monatlich (i.d.R. am 1. und 3. Freitag) von 9 – 10:30 Uhr im Gemeindehaus.

Sie bietet Gelegenheit zum Austausch unter den Müttern und zum ersten Kennenlernen anderer Kinder für die Babys.

Etwa alle drei Monate wird innerhalb der Gruppenstunde ein Krabbelgottesdienst gefeiert.

Aus diesem Angebot ist bisher ein Familienkreis sowie eine Spielgruppe entstanden.

Nach den Sommerferien findet das erste Treffen der Gruppe am Freitag, den 4.08. um 9:00 Uhr statt.

Willkommensbesuche der Neugeborenen

In den ersten Wochen nach der Geburt ihres Babys bekommen alle Familien aus unserer Gemeinde einen kurzen Besuch von mir. Mit einem kleinen Geschenk möchten wir das Neugeborene willkommen heißen und die Eltern je nach Bedarf informieren über Angebote und Möglichkeiten in der Gemeinde und darüber hinaus.

Damit die Familien nicht von mir überrascht werden, benachrichtige ich sie brieflich über meinen Besuchstermin. Die meisten Eltern freuen sich über diese Aufmerksamkeit, aber natürlich ist keine Familie verpflichtet, mich zu empfangen.

Passt der Termin nicht (oder sollte kein Besuch gewünscht werden), so können wir einen neuen Termin vereinbaren, i. d. Regel schicke ich den betreffenden Familien dann aber die Informationen schriftlich.

Inge Bruckmann

Von Frauen für Frauen

Ein Nachmittag im Pfarrgarten mit Katharina Zell

Liebe Frauen!

Zu *Kaffee Tee und Kuchen* lade ich am **12. August** um **15.00 Uhr** herzlich in unseren **Pfarrgarten nach Bakum (Kapellenweg 17)**ein.

An diesem Nachmittag wollen wir fröhlich miteinander ins Gespräch kommen und die "erste Pfarrfrau" und Streiterin für die Reformation Katharina Zell kennen lernen.

Diese Veranstaltung ist zur Vorbereitung auf unsere Frauenfahrt im Oktober gedacht, aber für alle Interessierten offen.

Ich freue mich auf einen schönen Nachmittag mit hoffentlich gutem Wetter!

Herzliche Grüße,

A. Hilgen-Frericks

Damit ich besser planen kann, würde ich mich über eine kurze Anmeldung im Kirchenbüro oder bei mir persönlich freuen.

V.l.n.r. der Vorstand des Johannesstifts: Rechtsanwalt Frank Dobratz, Pfarrer Thomas Feld, Theologischer Vorstand des Diakonischen Werks Oldenburg, Vorsitzender Pfarrer Fridtjof Amling, Stellv. Vors. Ralf Kurzweg und Thorsten Mennewisch von der Jugendwerkstatt Damme; es fehlt Herr Carsten Homann, der Landessynodaler ist.

Johannesstift vor großen Bauvorhaben

Auf der Mitgliederversammlung des Ev. Johannesstift e.V. in Vechta gab Pfarrer Amling am 12. Mai 2017 als Vorsitzender des Vorstands einen Überblick über die derzeitige Lage der Einrichtung, in der ca. 100 Mitarbeiter tätig sind und etwa ebenso viele Kinder und Jugendliche betreut werden – und zu der auch ein Haus in der Burgstraße in Dinklage gehört.

Arbeit mit Flüchtlingen und Partnerschaft mit Litauen

Hervorzuheben waren im letzten Jahr neben der guten Arbeit im regulären Betreuungsbereich die erfolgreiche Arbeit mit minderjährigen unbegleiteten Flüchtlingen und ebenso der Ausbau der Partnerschaft mit einem evangelischen Kinderheim in Šakaii in Litauen, das von Pfarrer Virginius Kalertas geleitet wird.

Hausmeisterwerkstatt, Küche und Verwaltungsgebäude

In diesem Jahr stehen im Johannesstift in Vechta neben Renovierungsmaßnahmen mehrere größere Baumaßnahmen an:

- Die neue Hausmeisterwerkstatt geht schon ihrer Vollendung entgegen.

- Die Planungen für das neue Verwaltungsgebäude schreiten in Zusammenarbeit mit den Architekten des Diakonie-Service-Zentrums in Oldenburg voran.

- Die Einrichtung der zentralen Küche bedarf einer Runderneuerung, wozu noch bauliche Veränderungen kommen.

Der Gesamtumfang der drei Maßnahmen, die bis Anfang 2018 abgeschlossen sein sollen, umfasst 1,4 Millionen Euro, von denen gut eine Million Euro auf das neue Verwaltungsgebäude entfallen. Die benötigten Gelder können nach einem äußerst erfreulichen Jahresabschluss 2016 zu einem großen Teil aus den erwirtschafteten Rücklagen und zum anderen Teil durch Kredite aufgebracht werden.

50 Jahre Johannesstift in 2018

Im nächsten Jahr wird das 50-jährige Bestehen des Johannesstifts gefeiert. Die Mitarbeiterschaft und der Vorstand haben dafür schon mit den Planungen begonnen, die vom Fachtag und einem großen Ausflug mit den Kindern und Jugendlichen bis zum Tag der offenen Tür für die Öffentlichkeit reichen. ***F. Amling*** ■

Seniorenfahrten: 2014 Clemenswerth, 2015 Holland, 2016 Vogelpark, 2017 Emsflower

Seniorenfahrt am 11. Juli

Fahrt zum Gartencenter Emsflower

Unsere sommerliche Seniorenfahrt führt uns dieses Jahr am Dienstag, dem 11. Juli 2017, nach Emsbüren ins Gartencenter von Emsflower. Dort werden wir eine Führung mitmachen, das Mittagsbuffet genießen, Kaffee trinken und zwischendurch noch Zeit für Gespräche und eigene Erkundungen haben. Vor der Rückfahrt werden wir noch eine Andacht in der örtlichen Kirche feiern. Folgender Ablauf ist geplant:

9.10 Uhr
Abfahrt des Busses Ecke Quakenbrücker Straße / Holthausstraße.

9.30 Uhr
Abfahrt ab Kirche, Jahnstr. 30.

11 Uhr
Führung durch das Gartencenter

12.30 Uhr
Mittagessen

Zwischen Mittagessen und Kaffeetrinken gibt es eine weitere Führung oder hat jeder Zeit für eigene Erkundungen und Einkäufe.

15.00 Uhr
Gemeinsames Kaffeetrinken

16.30 Uhr
Andacht in der evangelischen Kirche in Emsbüren

gegen 18 Uhr
Rückkehr nach Dinklage

Anmeldungen sind ab sofort bei mir unter Tel. 641 möglich. Unkostenbeitrag: 20 € für Fahrt, Besichtigung, Mittagessen und Kaffeetrinken.

F. Amling ■

8. August – Grillen des Seniorenkreises

Es ist gute Tradition im Seniorenkreis, nach den Sommerferien mit einem Grillnachmittag in die neue Saison zu starten. Dieser Grillnachmittag findet am Dienstag, dem 8. August, von 15 Uhr bis 17 Uhr rund um das Gemeindehaus statt. Auch Interessierte am Seniorenkreis sind dazu herzlich eingeladen! Alle Treffen des Bastelkreises und des Seniorenkreises sind auf Seite 6 zu finden. ■

Bewegender Versöhnungsgottesdienst in St. Catharina bringt Gemeinden näher

500 Jahre nach Beginn der Reformation: Katholiken gedenken und evangelische Christen jubeln. Doch das Entscheidende: Zum 500. Reformationsjubiläum setzen sich evangelische und katholische Kirche gemeinsam mit der Reformation auseinander.

Wenn der katholische Weihbischof Wilfried Theising am 5. März 2017 Luthers Rechtfertigungslehre würdigt und Luthers Wertschätzung der Beichte hervorhebt, und wenn gleichzeitig Bischof Jan Janssen klare Worte gegen Luthers späten Judenhass findet, *wenn* am 11. März die führenden Bischöfe beider Kirchen, Kardinal Marx und Bischof Bedford-Strohm, in Hildesheim einen ökumenischen Buß- und Versöhnungsgottesdienst feiern mit Schuldbekenntnis, Vergebungsbitte, Dank und Selbstverpflichtung, *wenn* dieser Gottesdienst in Oldenburg und dann auch in Dinklage am 26. März Nachahmung findet (s. Bild von der Probe in Dinklage), *dann* wird eines deutlich: Die Phase, in der evangelische Christen Luther nur heroisierten und Katholiken ihn nur verteufelten, ist überwunden. Vielmehr kann man sich gemeinsam der Person Luthers und seiner Theologie nähern und miteinander daran arbeiten, dass Trennendes zwischen den Christen überwunden wird und die Strahlkraft des Evangeliums zum Leuchten kommt.

Beim ökumenischen Gottesdienst am 26. März in Dinklage war dies sicherlich der Fall. Viele katholische und evangelische Christen nahmen daran teil. Mit eindrücklichen biographischen Berichten, die Trennendes vor Ort belegten, das sich von früher bis heute im Alltag der einzelnen Menschen auswirkt, wurde ein besonderer Akzent gesetzt. Am Ende des Gottesdienstes schenkte Pfarrer Kabon den am Gottesdienst Beteiligten ein griechisches

Kreuz ein Zeichen der Versöhnung

Christuskreuz. Ein solches Kreuz in Großlag zu Beginn als Sperre auf dem Altar und wurde dann als Zeichen der Versöhnung aufgerichtet. Im Anschluss an den Gottesdienst nutzten viele die Gelegenheit zum Austausch in der Begegnungsstätte. Ein ganz herzliches Dankeschön an die katholische Gemeinde und Pfarrer Kabon für ihren großen Einsatz! Allen wird ein rundum gelungenes ökumenisches Ereignis in Erinnerung bleiben.

Pfarrer Fridtjof Amling ■

Grillabend am 17. Juli 2017

Am Montag, dem 17. Juli, ab 18 Uhr lädt die evangelische Gemeinde wieder herzlich zu einem fröhlichen Grillabend ins Gemeindehaus, Jahnstr. 30, ein. Das Grillfleisch und die Getränke stellt die Gemeinde. Wer möchte, kann einen Salat oder Brot mitbringen. Alle interessierten Einheimischen und Flüchtlinge sind herzlich eingeladen! Infos: Pfarrer Fridtjof Amling, Tel. 641. ■

GAW-Jahresfest: Pfarrer Meletiades berichtet von Flüchtlingshilfe in Idomeni

In Begleitung von Frau Berg und Frau Graf nahm Pfarrer Amling am 21. Mai beim Jahresfest des Gustav-Adolf-Werkes Oldenburg in Rastede für ein Jahr die Glocke des Werkes aus den Händen von Pfarrerin Doris Möllenberg vom Vorstand des GAW in Empfang. Denn am 6. Mai 2018 findet das Jahresfest in Dinklage statt. Das Gustav-Adolf-Werk unterstützt evangelische Gemeinden in aller Welt, die im Land als Minderheit leben. Dieses Jahr ist die Unterstützung besonders für die Evangelische Kirche in Griechenland bestimmt, die sich als einzige Kirche des Landes (mit nur 5000 Gläubigen) um die Flüchtlinge im Lager Idomeni gekümmert hat und bis jetzt für Wohnungen und die Versorgung von gut 1000 Flüchtlingen aufkommt – ohne staatliche Unterstützung, aber mit Hilfe der UN. Davon berichtete in Rastede Pfarrer Meletiades eindrucksvoll, der extra aus Griechenland angereist war. ■

Frau Bruckmann jetzt Stellvertretende

Nach dem Rücktritt von Herrn Peter Gerdes als Stellvertretender Vorsitzender des Gemeindekirchenrats in Zusammenhang mit dem geplanten Kirchumbau hat der Gemeindekirchenrat auf seiner Sitzung am 17. Mai einstimmig Frau Inge Bruckmann zu seiner Nachfolgerin gewählt. Der Gemeindekirchenrat sprach Herrn Gerdes seinen besonderen Dank für die bisherige hervorragende Arbeit aus. Herr Gerdes bleibt Kirchenältester und wird sich weiterhin für die Belange der Gemeinde einsetzen. ■

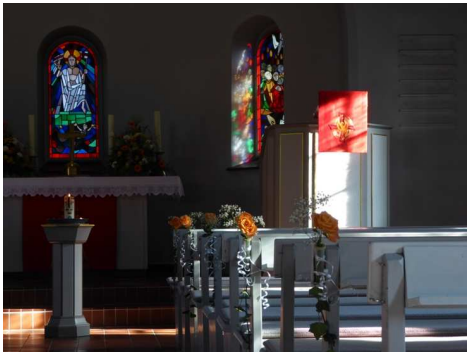

Stellvertretende Vorsitzende des Gemeindekirchenrats: Inge Bruckmann, Tel. 4317

Pfarrerin Andrea Hilgen-Frerichs

Kapellenweg 17
49456 Bakum
Tel. 04446-397, Fax 959184
hilgen-frerichs@t-online.de

Pfarrer Fridtjof Amling
Vorsitzender des Gemeindekirchenrats

Jahnstr. 30, 49413 Dinklage
Tel. 04443-641, Fax 918460
Mobil 0176-43495079
Fridtjof.Amling@kirche-oldenburg.de

Kirchenbüro im Dietrich-Bonhoeffer-Haus

Kirchenbürosekretärin Frau Andrea Risch,

Bürozeiten:	**Dienstag**	**15.30 – 17.30 Uhr**
	Mittwoch	**14.30 – 16.00 Uhr**
	Donnerstag	**15.00 – 17.00 Uhr**
	Freitag	**10.00 – 12.00 Uhr**

Tel. 04443-978606, Fax: 04443-978607

E-Mail: kirchenbuero.dinklage@kirche-oldenburg.de

Webseite: www.evangelisch-in-dinklage.de

Ev.-luth. Kirchengemeinde Dinklage

Jahnstraße 30
49413 Dinklage

Bank: ***VR-Bank Dinklage: IBAN:*** DE09 2806 5108 0002 6077 00

Krankenhausseelsorge: Pfarrerin Hiltrud Warntjen, Tel. 04441-921893

Kinder- und Jugendarbeit

Ev.-luth. Kreisjugenddienst Oldenburger Münsterland

Diakone: Thorben Andres, Björn Krämer, Jens Schultzki, Tanja Schultzki, Jan-Dirk Singenstreu

Marienstr. 14, 49377 Vechta
Tel. 04441-854540, E-Mail:
thorben.andres@ejo.de
bjoern.kraemer@ejo.de
jens.schultzki@ejo.de
tanja.schultzki@ejo.de
jan-dirk.singenstreu@ejo.de

Flüchtlingsbeauftragte des Kirchenkreises:
Maria Bergen, Tel. 01578-6661676

Diakonie
Oldenburger Münsterland

Marienstr. 14, 49377 Vechta,
Tel. 04441-90691-0, Fax: 04441-9069119
E-Mail: info@diakonie-vechta.de

Schwangerschaftskonfliktberatung, Hilfen für Schwangere und deren Familien, Hilfe in Notlagen: **Margret Reiners-Homann**

Schuldnerberatung: **Bernd Hake und Franziska Mües**

Mütterkuren, Mutter-Kind-Kuren: **Helga Daum**